

# Documentos judiciales dan cuenta del fervor por Virgen de La Tirana ya en 1820

Investigadores rescataron documentos que permiten destacar la importancia del culto popular a comienzos del siglo XIX.

DAVID JAIMÉ y MARIO ROJAS

Todos los años, más de 300 mil personas llegan al pueblo de La Tirana, a 74 km al interior de Iquique, para venerar a la Virgen del Carmen. Y aunque este año la pandemia no permitió la realización de la fiesta religiosa más grande del norte, ese fervor popular ya se podía apreciar a principios del siglo XIX, de acuerdo a antecedentes revelados por un proyecto Fondecyt de los investigadores Luis Castro y Carolina Figueroa.

El estudio obtuvo antecedentes inéditos sobre el culto a la Virgen de La Tirana, que surgen de un juicio iniciado en octubre de 1820 por los hermanos Luis y Manuel Arias en contra de varios azogueros (trabajadores que dirigen las operaciones de la amalgamación en las minas) del Tamarugal, quienes buscaban retornar la virgen desde el Pozo de Santa Rosa, de propiedad de los Arias, al Pozo de Nuestra Señora del Carmen de La Tirana, donde había estado la imagen hasta 1815, cuando un terremoto destruyó la iglesia.

Esta información se obtuvo de las fojas de este juicio, cuyo expediente se encuentra en el archivo del Arzobispado de Arequipa. Según Luis Castro, académico de la Universidad de Tarapacá, se puede ver que la virgen



16 de julio de 2019

**FERVOR.**— El año pasado, unas 300 mil personas llegaron al poblado de La Tirana para venerar a la Virgen del Carmen, conocida también como la "Chinita" por los promesantes. En la imagen, la procesión de la tarde.



15 de julio de 2020

**RESTRICCIÓN.**— Este año, debido a la pandemia de covid-19, se estableció un "cordón sanitario" en torno a la localidad para impedir que los devotos llegaran a La Tirana. Solo están los vecinos del pueblo.

ya la devoción que tenían los mineros de la época ya era muy importante, como por ejemplo, que los hermanos Arias pagaron una cuantiosa suma para construir una nueva iglesia en un pozo de

su propiedad, "lo que da cuenta del prestigio que otorgaba, no solo tener la mayordomía de una fiesta, sino también mantener la imagen de la virgen y las demás ornamentaciones de la iglesia".

Según el archivo judicial, Luis Arias "con fecha 1 de junio de 1817 recurrió al gobernador capitular del obispado de Arequipa, Francisco Javier y Echeverría, a efecto de que le concediera

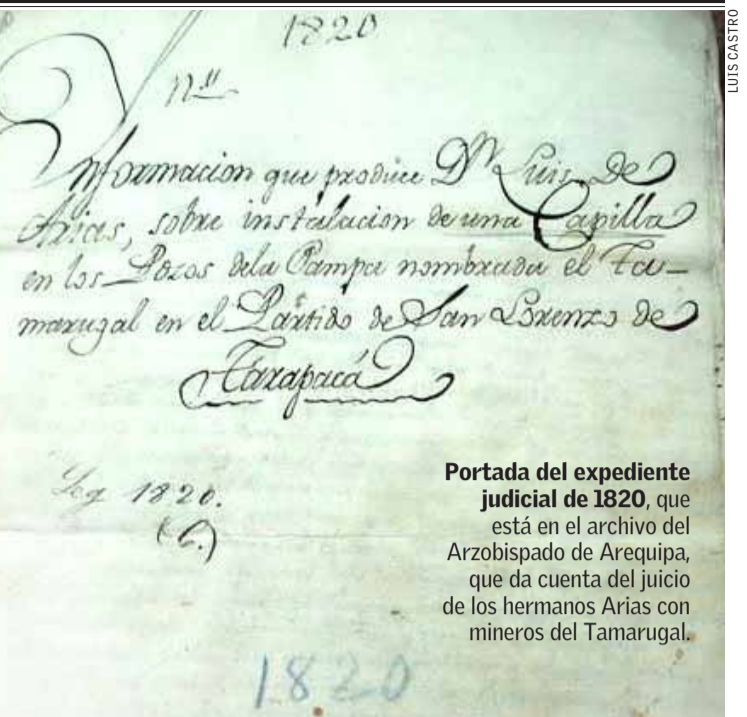

Portada del expediente judicial de 1820, que está en el archivo del Arzobispado de Arequipa, que da cuenta del juicio de los hermanos Arias con mineros del Tamarugal.

## Misas, vía online y radios

La Misa de Víspera (del 16 de julio) fue transmitida anoche desde el templo de La Tirana por plataformas digitales. Por ello, a la distancia, los devotos y caporales de bailes religiosos se conectaron a través de Zoom, para seguir la prédica del obispo Guillermo Vera. Hoy, al mediodía, se replicará el proceso con la misa del Día de la Virgen.

Vera destacó que "se ha tomado con mucha responsabilidad el tema de la restricción y como resultado vemos casas arregladas y calles con banderines. El pueblo mariano ha sido muy prudente con la pandemia".

En Iquique, las transmisiones online del arzobispado comenzaron el 10 de julio pasado. Esa modalidad se ha replicado en otros obispados del país, con miras a la conmemoración del Día de la Virgen del Carmen y también se han diversificado las plataformas, incluyendo a las radios.

En Arica, el obispo Moisés Atisha señaló que "la mejor manera de honrar a María es quedándonos en nuestros hogares, que comprometamos todo nuestro esfuerzo para contener el avance del coronavirus".

En Pelarco, a 26 km de Talca, la fiesta mariana reunía a 30 mil personas, que no llegarán este año por la pandemia. Por ello, el alcalde Bernardo Vásquez explicó que "todos los actos religiosos se transmitirán por todos los medios (internet y radios)".

licencia para edificar una nueva capilla, ya que la anterior en el Pozo del Carmen había sido destruida por el terremoto de 1815", explica el investigador.

Al ser autorizado por el gobernador capitular, se convocó a los vecinos de la viceparroquia de los Pozos del Tamarugal José Morales, Juan de Dios Hidalgo y Luis Arias para que determinaran el mejor lugar para su construcción y financiaran las obras, la que recayó en el Pozo de Santa Rosa, de propiedad de los hermanos Arias. Estos desembolsaron de su pecunio \$1.350 para construir una iglesia de 32 varas de largo y siete de ancho (30 metros de largo por ocho metros de ancho), contando con bautisterio, sacristía y cementerio.

Castro explica que si bien este litigio da cuenta de una mayordomía, que quedó a cargo del azoguero Juan de Dios Hidalgo, "no existen antecedentes históricos que hablen de una fiesta como la actual, que es muy posterior (siglo XX), pero sí había ya una celebración. Incluso existen antecedentes de que la fiesta se hacía en diciembre. Luego, con la chilenezación a inicios del siglo XX, queda establecida en julio".

Los investigadores también establecieron que "hubo al menos cuatro templos donde se ha rendido culto a la Virgen del Carmen: en el Pozo del Carmelo, el Pozo de Santa Rosa, en un mejorado templo en el Carmelo y, posteriormente, en el actual, luego del incendio de 1866", explicó Castro.

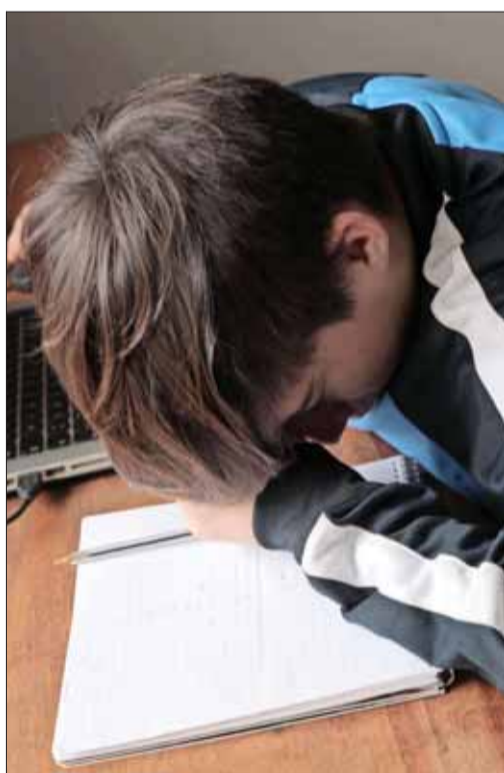

**HETEROGÉNEO.**— Se busca recoger la diversidad de experiencias que están viviendo los niños en sus hogares.

## Creados en mesa de trabajo de la Dirección de Educación Pública y Acción Educar: Con cuestionarios, colegios sondearán desde ya la situación socioemocional de estudiantes

Incluyen preguntas para padres y alumnos, diferenciadas según edades. La jefa de la DEP, Alejandra Grebe, anticipa que serán un insumo valioso para planificar el eventual retorno.

VALENTINA GONZÁLEZ

Desde abril, la Dirección de Educación Pública (DEP) y Acción Educar trabajaron, en una mesa junto a expertos, en el diseño de un instrumento que permitiera a los colegios conocer la situación socioemocional de sus alumnos durante la suspensión de clases presenciales, para así hacer ajustes en la educación a distancia y además preparar el eventual regreso.

El resultado, que ya está en manos de los servicios locales para iniciar su aplicación en los establecimientos, es un set de cinco cuestionarios, diferenciados por edad, que incluye a los

niños y a los padres. Las preguntas varían según los cursos, pero buscan abordar temáticas que incluyen las dinámicas del hogar, las circunstancias de la familia, el comportamiento de los estudiantes en estos meses y su experiencia con la enseñanza remota.

La directora de Educación Pública, Alejandra Grebe, destaca que esta herramienta permitirá "generar estrategias a corto, mediano y largo plazo (...). Esta información también será relevante para programar el retorno gradual a clases presenciales, pues los datos que se recojan van a impactar en el diseño de lo que serán las primeras dos o tres semanas".

Pía Turner, investigadora de Acción Educar, enfatiza que levantar estos datos es clave, pues el bienestar emocional resulta fundamental para que el aprendizaje pueda darse. "Si un niño sufrió algo que hizo decaer su autoestima, por ejemplo, le será muy difícil aprender. En ese proceso, uno muchas veces se equivoca", explica. Ante los errores, dice, un alumno podría sentir que ha fallado por no tener las capacidades y eso, a su vez, truncar sus avances en las asignaturas.

Entre otros temas que se consultan a los estudiantes están sus expectativas sobre cómo les gustaría

que fueran el retorno a clases y cómo ha sido su vida estos meses, tanto en el ámbito personal como en lo académico. "Necesitábamos que la información que levantáramos le fuera útil al profesor", plantea la psiquiatra infantil y de la adolescencia Consuelo Aldunate, una de las especialistas que participaron en la elaboración. "Si conocemos cuál fue la vivencia que cada niño tuvo, podemos aportar mejor en cómo los recibimos", añade la experta.

Los cuestionarios, si bien fueron elaborados en esta instancia, quedarán disponibles para todo el sistema escolar.

## Modalidad laboral se ha implementado durante la pandemia: Expertos advierten por alza en consultas por estrés e insomnio vinculadas al teletrabajo

Problemas de adaptación, de horarios e incluso de alimentación son parte de los problemas que se arrastran y que impactan en la salud mental.

JUDITH HERRERA C.

Uno de los cambios importantes generados por la pandemia, entre tanta adaptación para reducir el contagio de coronavirus, ha sido la forma de desempeñarse laboralmente. Así, muchos han tenido que implementar la modalidad de teletrabajo desde marzo.

Según expertos en salud mental, dicha fórmula, en el contexto de una crisis sanitaria y económica, ha generado un alza importante de atenciones por males vinculados a ella.

De hecho, en el Centro de Cefalea de RedSalud estiman que las consultas por insomnio y estrés a causa del teletrabajo

han aumentado en 15%, situación que otros expertos también han observado.

Los motivos detrás de esto tienen relación con que no todos estaban preparados mental o físicamente para un estilo de trabajo así, sin contar además con los elementos en sus hogares. Problemas de adaptación, falta de horario de inicio y final de la jornada, convivencia con tareas domésticas o la familia, son parte de las razones por las que la modalidad también ha impactado psicológicamente.

### Normalización

Álex Espinoza, neurólogo de RedSalud y especialista del Centro de Cefalea, expli-

ca que, "antes de todo esto, al teletrabajo se le miraba como una situación ideal de trabajo a la que muchos aspiraban, pero cuando se concretó no fue tan idílica".

Fabían Nichel, académico de Psicología de la U. Central, ahonda en el proceso de estos meses: "Tenemos la capacidad de adaptarnos a distintas situaciones, porque lo que llamamos normalidad es algo que hemos consensuado. Hay un juego de normalización de los procesos cotidianos que vivimos, pero con la pandemia, de pronto, tuvimos que cambiar nuestra cotidianidad y eso significa volver a normalizar nuevas reglas y formas".

En ese sentido, Espinoza dice que "hemos notado que existe una sensa-



**AUMENTO.**— En el Centro de Cefalea de RedSalud estiman que las consultas por insomnio y estrés a causa del teletrabajo han crecido en 15%, durante la contingencia.

ción en los pacientes de tener mayor carga laboral y lo que ocurre es que se alteran sus hábitos de dormir, de alimentarse, y eso genera una merma importante en las personas".

Profundiza y comenta que, por ejemplo, "a veces los pacientes no terminan en su horario y siguen trabajando acostados a las 11 o 12 de la noche y eso les hace perder el hábito del sueño, lo que incide en el insomnio".

Nichel apunta que "surgen problemas como qué espacio de la casa utilizar; seguramente, gente se dio cuenta de ruidos molestos, temas de convivencia, y en ese contexto, es evidente que los factores emocionales van a estar a flor de

piel y el teletrabajo nos va a tensionar". Mauricio Carrojo, psicólogo de la Clínica Indisa, alerta que "quienes trabajan con niño en la casa, además, tienen que compatibilizar su rutina, en especial si son muy pequeños".

¿Qué hacer? Aconseja seguir rutinas y comunicarse "con la jefatura en caso de problemas que necesiten solución".

"Se deben establecer límites claros, horarios bien específicos y el uso de los espacios y cómo se usarán con la familia", propone Nichel. Coincide Espinoza: "Un primer aspecto relevante es que se tiene que generar un horario específico y hacer un ritual, si no las personas se sienten todo el día somnolientas".